債券市場總評：非投等高息抗震

- 1 月 FOMC 維持政策利率不變，聲明刪除就業風險相關措辭，美國經濟仍穩健成長，通膨仍高於目標。鮑爾表示目前數據尚未構成降息條件，會議基調偏審慎但符合預期，會前川普對歐洲加徵關稅的強硬立場一度推升殖利率，隨後立場軟化、避險情緒緩解，10 年期美債殖利率稍拉回，非投等債因息收優勢表現相對穩健。
- 美國非投資等級債企業基本面穩健，2025 年 Q3 營收與 EBITDA 已分別連續 8 與 9 季年增，展現穩定的營運與獲利動能。B 級企業獲利增幅居前，BB 級則在償債能力方面表現優勢。金屬採礦、科技、服務、能源為主要獲利成長動能，企業利息保障倍數穩居 4 倍以上，整體體質韌性良好，持續提供信用面支撐。
- Fed 延後降息、政策轉趨審慎，市場亦對央行獨立性存疑，促使美債殖利率持續高檔震盪，債券報酬主要由息收貢獻。非投資等級債殖利率較高、存續期間較短，具抗波動優勢，加以近期淨供給偏緊、升評多於降評等支撐，具備配置吸引力。

經濟穩健、通膨仍高，Fed 暫緩降息

1 月 FOMC 維持利率於 3.5%至 3.75%，會後聲明指出美國經濟穩健擴張，刪除就業惡化風險的表述，通膨則仍高於目標。鮑爾表示，目前數據不支持短期內降息，政策調整將視通膨與就業表現而定，並提到關稅因素可能短暫推升核心通膨至 3%。儘管整體語氣偏向審慎，市場早有預期，債市反應平淡。會前公布的 GDP 與 PCE 數據符合預期，進一步支撐 Fed 延後降息的立場。

圖 1　美國經濟強韌、通膨仍高，Fed 降息不急

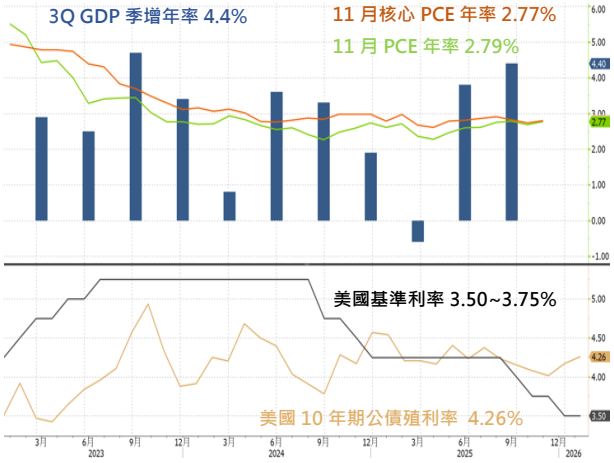

資料來源：Bloomberg，2026/1/29

10 年期美債殖利率年初自低點回升，先前雖曾因川普對歐洲加稅立場引發政治風險升溫，推升殖利率最高觸及 4.31%，但隨後立場轉為溫和，情勢緩解，殖利率回落並整理於 4.26%附近。

利率高檔震盪，風險偏好撐非投等債

年初以來，美債殖利率回升，壓抑息收偏低的公債與投資級債表現。相對地，非投等債受惠較高息收與風險偏好支撐，表現優於其他債種。市場對降息時點延後已有準備，資金傾向配置收益條件較佳、對利率波動較具承受力的債種，使非投資等級債在本輪殖利率波動中相對抗震。

圖 2　年初以來，美股創高帶動非投等債相對強勁

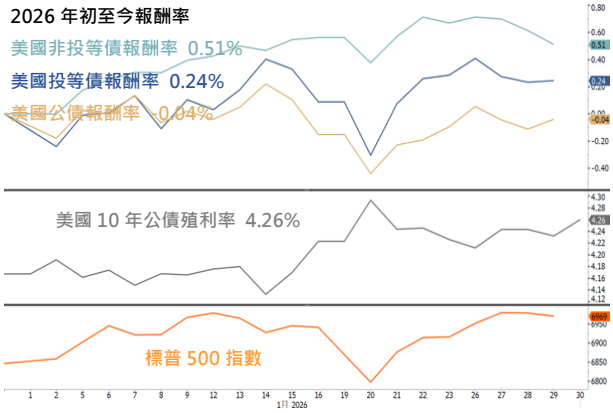

資料來源：Bloomberg，2026/1/29

美國非投等債營收獲利續增

根據 J.P. Morgan 對美國非投資等級發債企業 2025 年第 3 季財務狀況的檢視(不含金融、公用事業)，非投等企業整體財務體質仍屬穩健，營收與獲利延續成長動能，償債能力亦逐步企穩。即使面對高利率與總體環境不確定性，企業基本面並未顯著惡化，反而在多項指標上呈現穩定甚至溫和改善的跡象，顯示整體仍具韌性。美國非投資等級發債企業營收年增幅達 4.0%，為自 2022 年第 4 季以來的最高水準，並已連續 8 季實現年增成長，展現穩健的營運動能。即便在高利率環境下，企業仍能維持收入擴張，反映總體需求尚具韌性。成長動能遍及多個產業，特別是科技、金屬 / 採礦與服務業表現亮眼，而近期報酬漲幅較大的能源產業營收亦呈現穩健擴張趨勢，顯示非投等企業的營收表現仍具延續性。

圖 3 美國非投等債企業營收連 8 季年增

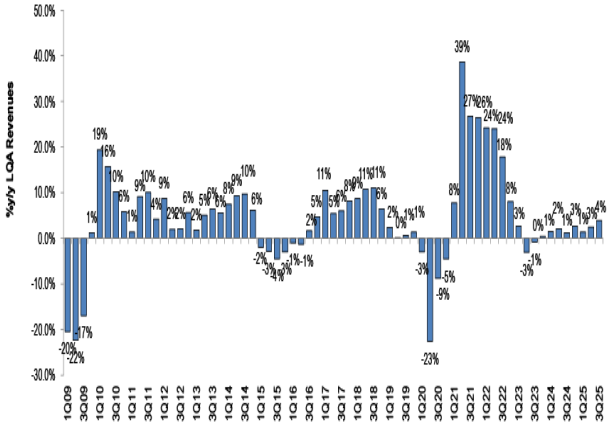

資料來源：JPM, 2025/12/11

獲利表現與營收同步維持正向趨勢，非投等發債企業 EBITDA 已連續第 9 個季度實現年增長，進一步鞏固基本面穩健的態勢。3Q EBITDA (息稅折舊攤銷前利潤)年增幅為 1.7%，雖低於營收年增幅，仍反映企業在高成本環境下具備穩定的盈餘產出能力。分級別觀察，B 級企業的 EBITDA 年增達 4.3%，優於 BB 級的 0.7%與 CCC 級的 0.3%，顯示中等信用評級企業在本季具備相對突出的獲利成長表現。產業間的獲利表現則有所分歧，金屬採礦(+23%)、科技(+16%)、服務(+11%)、能源(+11%)等產業的 EBITDA 利潤年增幅相對顯著，而運輸、媒體、汽車與住宅相關產業則出現下降，在整體數據中表現偏弱。

圖 4 EBITDA 連 9 季較去年同期成長

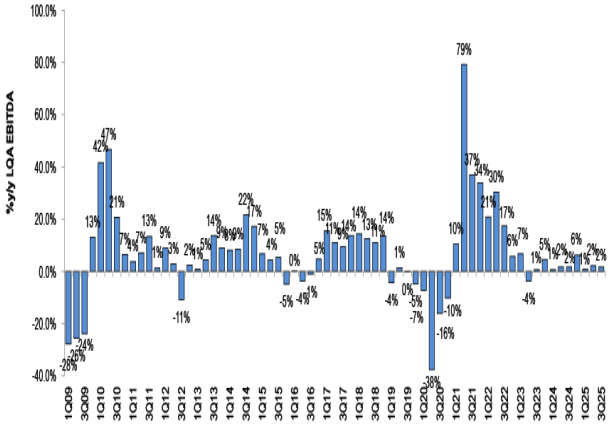

資料來源：JPM, 2025/12/11

隨著獲利穩定成長，企業的償債能力亦同步企穩，截至 2025 年第 3 季，美國非投等債企業整體利息保障倍數回升至 4 倍以上，已連續 4 季維持穩定水準，擺脫自 2022 年以來的下滑趨勢。從不同信用評級觀察，BB 級企業仍維持明顯優勢，CCC 級則相對承壓，反映財務結構對利息負擔的緩衝力存在明顯差距。整體而言，大多數非投等發債企業的利息保障倍數落在合理範圍，超過 40% 的企業在 5 倍以上，顯示市場整體財務壓力尚稱可控。

綜合來看，美國非投資等級債企業於 3Q 財報中展現穩健體質，營收與 EBITDA 持續成長，利息保障倍數也維持在相對穩定水準，整體信用指標略有改善。B 級企業在獲利面表現突出，BB 級則展現較佳的償債能力。其中，獲利又以金屬採礦、科技、服務、能源產業表現較佳，儘管償債能力略有分歧，但整體基本面呈現穩定並略有改善的態勢，仍具一定支撐力道。

圖 5 利息保障倍數近季趨穩，償債能力維持

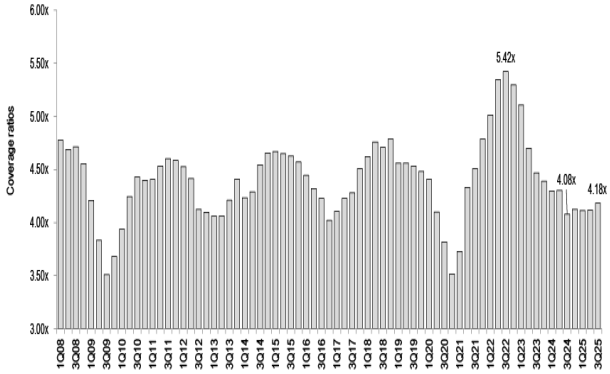

資料來源：JPM, 2025/12/11

利率波動未歇，非投等債具息收優勢

儘管川普即將提名偏鴿派人選接任聯準會主席，但市場對央行獨立性的疑慮未散，加上 Fed 延後降息、態度轉趨審慎，短期間美公債殖利率恐持續於高檔震盪。在此環境下，近期債券報酬多由息收貢獻，非投資等級債則因殖利率水準相對具吸引力、存續期間較短，具備抵禦利率與利差波動的相對優勢。此外，美非投等債今年以來淨供給仍偏緊(圖 6)，形成技術面支撐，信用面則延續升評多於降評趨勢(圖 7)，未見系統性風險顯現。整體基本面穩健，風險報酬條件相對良好，非投等債配置價值可持續關注。

圖 6 美國非投等債淨供給為負，技術面仍具支撐

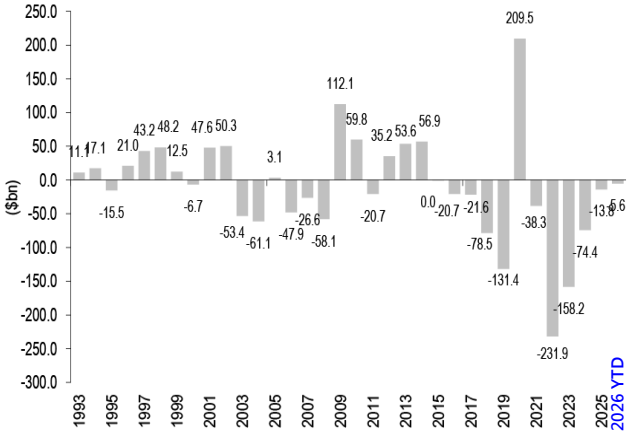

資料來源：J.P. Morgan，2026/1/22

圖 7 美國非投等債企業升評家數略多於降評

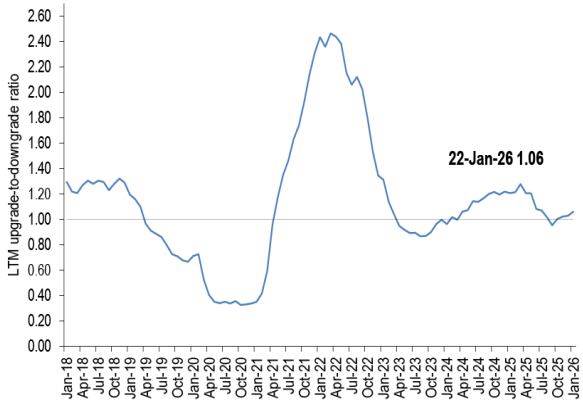

資料來源：J.P. Morgan，2026/1/22

<附錄>

投等、非投等、貨幣基金獲資金流入

表 1 債券型基金資金流向

(百萬美元)	投資等級債	非投資等級債	新興市場債	債券型合計	貨幣型基金
2023年	269,085	-16,118	-36,218	280,769	1,340,310
2024年	440,257	56,663	-24,703	617,288	1,143,518
2025年	582,905	36,381	82,758	788,272	1,162,887
2026年(YTD)	35,866	3,709	-8,505	49,875	87,096
11/20-11/26	13,278	1,830	1,711	20,293	29,369
11/27-12/3	8,011	2,219	2,366	15,384	112,330
12/4-12/10	7,633	1,024	470	8,753	-8,481
12/11-12/17	3,944	121	4,033	7,922	-43,854
12/18-12/24	32,736	491	11,979	37,614	-34,493
12/25-12/31	7,506	-378	5,316	10,558	95,561
2026/1/1-1/7	7,553	1,321	-6,011	11,090	148,491
1/8-1/14	17,681	1,379	-2,238	23,434	-62,115
1/15-1/21	10,632	1,010	-259	15,350	721

表 2 股票型基金資金流向

(百萬美元)	美國	歐洲	亞太	國際型	新興合計	新興其他	新興亞洲	拉丁美洲	歐非中東
2023年	101,883	-66,378	12,913	29,841	94,420	5,257	88,300	1,764	-901
2024年	535,403	-67,803	3,555	121,161	143,613	-17,648	169,167	-7,312	-595
2025年	388,260	57,872	15,324	232,543	120,289	36,554	75,189	5,162	3,384
2026年(YTD)	771	5,373	1,992	39,309	-19,921	17,484	-38,945	1,034	505
11/20-11/26	9,169	-152	-4,607	2,661	10,000	2,647	7,578	-167	-58
11/27-12/3	704	1,219	726	3,821	1,317	2,480	-1,358	102	93
12/4-12/10	1,641	-233	-1,116	1,996	2,830	2,753	-266	360	-16
12/11-12/17	77,861	279	1,501	4,125	13,276	3,194	9,758	390	-67
12/18-12/24	-40,517	2,155	1,219	15,260	11,407	3,686	7,534	93	94
12/25-12/31	30,302	2,765	91	6,906	2,319	928	1,248	89	54
2026/1/1-1/7	-18,958	2,299	-505	15,787	2,676	2,775	-304	-67	272
1/8-1/14	36,524	2,356	89	14,979	16,781	6,619	9,492	592	76
1/15-1/21	-16,796	718	2,407	8,543	-39,378	8,090	-48,133	509	157

資料來源：EPFR、JPM(含 ETF 與共同基金)，2026/1/21

註：亞太基金包含日股

國際型股票基金投資區域不限特定國家或區域

本文係由台北富邦銀行提供，係根據市場公開資訊依據專業判斷所為，報告結果僅供讀者參考，並不構成要約、招攬、邀請、宣傳、誘使或任何不論種類或形式之表示、建議或推薦，本文亦不為獲利之保證，讀者個人投資決策仍需自行判斷並承擔風險。本文內容台北富邦銀行不保證其正確性及完整性，並所載述之內容台北富邦銀行保有隨時予以更正或撤回之權利。任何人不得以因信賴該等資料做出投資決策為由，向台北富邦銀行主張任何權利或提出訴訟。另台北富邦銀行保留本文之一切著作權，禁止讀者以任何形式引用、抄襲、複製及轉寄第三人。

1 月美國投等債、非投等債報酬

圖 1 美投等債以基礎工業、運輸、能源產業表現較佳

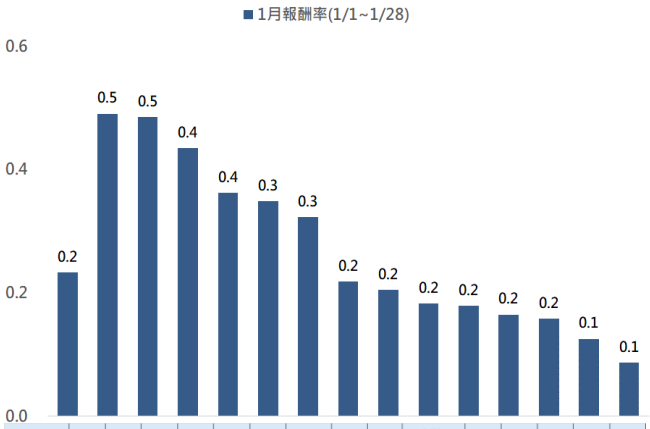

債券指數	美投等債	基礎工業	運輸	能源	資本財	公用事業	非必需消費	必需消費	金融–金融公司	金融–經紀、資產管理、交易所	金融–保險	金融–REITs	科技	金融–銀行	通訊
殖利率(%)	4.9	5.0	5.0	5.1	4.7	5.1	4.7	4.9	5.2	4.8	5.1	4.7	4.9	4.6	5.2
存續期間(年)	6.9	7.5	9.2	7.6	6.8	8.2	6.1	7.8	3.7	6.3	8.1	5.5	7.2	4.9	8.5

資料來源：Bloomberg，2026/1/28

圖 2 美非投等債以能源、基礎工業、運輸產業表現較佳

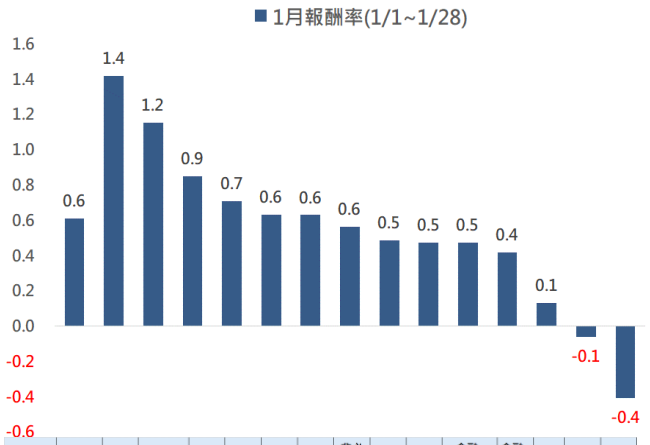

債券指數	美非投等債	能源	基礎工業	運輸	金融–REITs	必需消費	通訊	非必需消費	金融–保險	公用事業	金融–經紀、資產管理	金融–金融公司	資本財	科技	金融–銀行
殖利率(%)	6.6	6.4	6.6	7.1	6.4	6.3	7.5	6.2	6.0	5.7	6.0	6.0	6.2	7.5	6.4
存續期間(年)	3.0	3.0	3.1	2.3	2.8	3.0	3.3	3.0	3.1	3.2	3.0	2.8	2.8	3.0	5.4

資料來源：Bloomberg，2026/1/28

1 月美國投等債、非投等債 OAS

圖 3 美投等債 OAS 以消費、工業、資本財表現佳

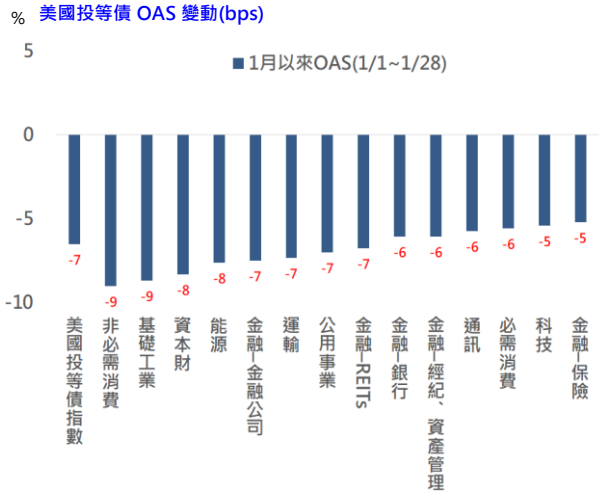

資料來源：Bloomberg，2026/1/28

圖 4 美非投等債 OAS 以運輸、能源、工業表現較佳

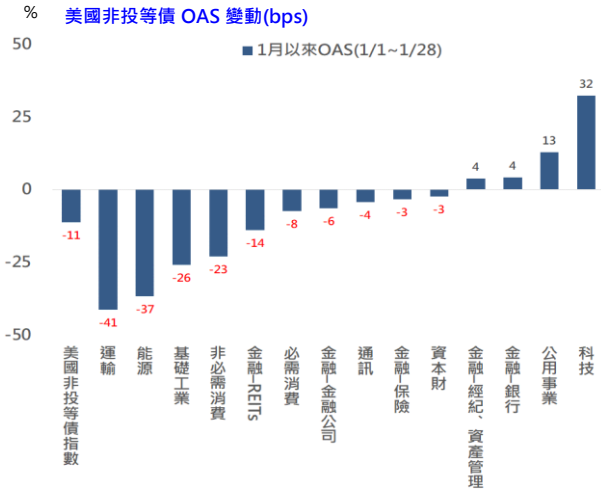

資料來源：Bloomberg，2026/1/28

<接續下頁>

本文係由台北富邦銀行提供，係根據市場公開資訊依據專業判斷所為，報告結果僅供讀者參考，並不構成要約、招攬、邀請、宣傳、誘使或任何不論種類或形式之表示、建議或推薦，本文亦不為獲利之保證，讀者個人投資決策仍需自行判斷並承擔風險。本文內容台北富邦銀行不保證其正確性及完整性，並所載述之內容台北富邦銀行保有隨時予以更正或撤回之權利。任何人不得以因信賴該等資料做出投資決策為由，向台北富邦銀行主張任何權利或提出訴訟。另台北富邦銀行保留本文之一切著作權，禁止讀者以任何形式引用、抄襲、複製及轉寄第三人。

美 IG-基礎工業產業 報酬較佳前 3 檔*

名次	產業層級1	產業層級2	產業層級3	公司名稱	證券名稱	1/1~1/28 報酬率(%)	最新殖利率 (1/28)	1/1~1/28 OAS變動 (bps)	OAS (1/28)	票面利率 (%)	彭博綜合評等	到期日	剩餘年期	存續期間
1	工業	基本產業	化學製品	陶氏化學公司	DOW 3.6 11/15/50	2.7	6.3	-18.8	145.4	3.6	BBB	2050/11/15	24.8	14.3
2	工業	基本產業	化學製品	陶氏化學公司	DOW 4.8 05/15/49	2.5	6.5	-18.6	162.8	4.8	BBB	2049/5/15	23.3	13.0
3	工業	基本產業	化學製品	陶氏化學公司	DOW 6.9 05/15/53	2.5	6.5	-19.9	172.1	6.9	BBB	2053/5/15	27.3	12.7

*：舉例說明，非單一標的推薦

美 IG-運輸產業 報酬較佳前 3 檔*

名次	產業層級1	產業層級2	產業層級3	公司名稱	證券名稱	1/1~1/28 報酬率(%)	最新殖利率 (1/28)	1/1~1/28 OAS變動 (bps)	OAS (1/28)	票面利率 (%)	彭博綜合評等	到期日	剩餘年期	存續期間
1	工業	運輸	運輸服務	聯邦快遞公司	FDX 3 1/4 05/15/41	3.31	5.5	-29.0	79.4	3.25	BBB	2041/5/15	15.3	11.5
2	工業	運輸	運輸服務	聯邦快遞公司	FDX 4 3/4 11/15/45	2.86	5.9	-23.8	104.9	4.75	BBB	2045/11/15	19.8	12.4
3	工業	運輸	運輸服務	聯邦快遞公司	FDX 4.05 02/15/48	2.46	5.8	-18.1	96.5	4.05	BBB	2048/2/15	22.0	13.4

*：舉例說明，非單一標的推薦

美 IG-能源產業 報酬較佳前 3 檔*

名次	產業層級1	產業層級2	產業層級3	公司名稱	證券名稱	1/1~1/28 報酬率(%)	最新殖利率 (1/28)	1/1~1/28 OAS變動 (bps)	OAS (1/28)	票面利率 (%)	彭博綜合評等	到期日	剩餘年期	存續期間
1	工業	能源	獨立	戴文能源	DVN 5 3/4 09/15/54	2.85	6.2	-20.3	133.7	5.75	BBB	2054/9/15	28.6	13.6
2	工業	能源	中游	金德摩根能源合夥	KMI 6 1/2 09/01/39	2.35	5.5	-26.0	99.7	6.5	BBB	2039/9/1	13.6	9.2
3	工業	能源	獨立	奧維特納公司	OVV 7.1 07/15/53	2.17	6.5	-17.0	163.9	7.1	BBB-	2053/7/15	27.5	12.8

*：舉例說明，非單一標的推薦

美 HY-能源產業 報酬較佳前 3 檔*

名次	產業層級1	產業層級2	產業層級3	公司名稱	證券名稱	1/1~1/28 報酬率(%)	最新殖利率 (1/28)	1/1~1/28 OAS變動 (bps)	OAS (1/28)	票面利率 (%)	彭博綜合評等	到期日	剩餘年期	存續期間
1	工業	能源	中游	NFE Financing LLC	NFE 12 11/15/29	20.3	52.4	-905.1	4660.5	12	DDD+	2029/11/15	3.8	2.9
2	工業	能源	獨立	W&T Offshore Inc	WTI 10 3/4 02/01/29	6.5	11.8	-245.9	817.8	10.75	B-	2029/2/1	3.0	2.5
3	工業	能源	油田服務	泛洋公司	RIG 6.8 03/15/38	5.7	8.1	-72.5	371.6	6.8	CCC	2038/3/15	12.1	8.0

*：舉例說明，非單一標的推薦

美 HY-基礎工業產業 報酬較佳前 3 檔*

名次	產業層級1	產業層級2	產業層級3	公司名稱	證券名稱	1/1~1/28 報酬率(%)	最新殖利率 (1/28)	1/1~1/28 OAS變動 (bps)	OAS (1/28)	票面利率 (%)	彭博綜合評等	到期日	剩餘年期	存續期間
1	工業	基本產業	化學製品	聯合能源金融有限責任公司	CONSEN 5 5/8 10/15/28	27.3	13.5	-1004.6	980.1	5.625	CCC+	2028/10/15	2.7	2.5
2	工業	基本產業	化學製品	聯合能源金融有限責任公司	CONSEN 12 02/15/31	19.3	16.9	-516.7	1307.5	12	CCC+	2031/2/15	5.0	3.6
3	工業	基本產業	化學製品	INEOS Quattro Finance 2 Plc	STYRO 9 5/8 03/15/29	14.3	18.1	-499.0	1528.0	9.625	B+	2029/3/15	3.1	2.7

*：舉例說明，非單一標的推薦

美 HY-運輸產業 報酬較佳前 3 檔*

名次	產業層級1	產業層級2	產業層級3	公司名稱	證券名稱	1/1~1/28 報酬率(%)	最新殖利率 (1/28)	1/1~1/28 OAS變動 (bps)	OAS (1/28)	票面利率 (%)	彭博綜合評等	到期日	剩餘年期	存續期間
1	工業	運輸	運輸服務	ASG Finance DAC	AVIASG 9 3/4 05/15/29	5.1	12.4	-161.8	887.4	9.75	BB-	2029/5/15	3.3	2.8
2	工業	運輸	運輸服務	Carriage Purchaser Inc	PSLOGI 7 7/8 10/15/29	4.1	8.1	-160.2	383.4	7.875	CCC+	2029/10/15	3.7	3.2
3	工業	運輸	運輸服務	Star Leasing Co LLC	TRAILR 7 5/8 02/15/30	2.8	9.0	-77.3	521.9	7.625	B+	2030/2/15	4.0	3.4

*：舉例說明，非單一標的推薦

本文係由台北富邦銀行提供，係根據市場公開資訊依據專業判斷所為，報告結果僅供讀者參考，並不構成要約、招攬、邀請、宣傳、誘使或任何不論種類或形式之表示、建議或推薦，本文亦不為獲利之保證，讀者個人投資決策仍需自行判斷並承擔風險。本文內容台北富邦銀行不保證其正確性及完整性，並所載述之內容台北富邦銀行保有隨時予以更正或撤回之權利。任何人不得以因信賴該等資料做出投資決策為由，向台北富邦銀行主張任何權利或提出訴訟。另台北富邦銀行保留本文之一切著作權，禁止讀者以任何形式引用、抄襲、複製及轉寄第三人。